

สภาพทั่วไป และข้อมูลพื้นฐานสำคัญ ขององค์การบริหารส่วนตำบลพญาแมน

1. สภาพทั่วไปและข้อมูลพื้นฐานที่สำคัญขององค์การบริหารส่วนตำบลพญาแมน

1.1 ประวัติความเป็นมาของตำบลพญาแมน

ตำบลพญาแมน เดิมเรียก "บ้านแมน" ในสมัยก่อนยังไม่แบ่งการปกครองเป็นที่แน่นอน สมัยก่อนยังเป็นจังหวัดพิษณุ โดยขึ้นกับมณฑลพิษณุโลก ตำแหน่งกำนันในสมัยนั้นเรียกว่า "ขุน" เมื่อสมัยก่อนเงินค่าตอบแทนผู้ใหญ่บ้านและกำนันไม่มี จะมีให้ก็ต่อเมื่อผู้ใหญ่บ้าน กำนัน เดินออกสำรวจจริงวัดที่ดิน เรียกว่า เสียภาษีดอกหญ้า ใครออกสำรวจมากก็ได้มาก จนมีกรณีพิพาทกันขึ้น เพราะว่าการปกครองระหว่างจังหวัดพิษณุกับมณฑลพิษณุโลก ยังไม่มีเขตการปกครองที่แน่นอน ฉะนั้นทางเจ้าเมืองทั้งสองได้มีข้อกำหนดข้อตกลงกันเพื่อแบ่งเขตกัน โดยให้เจ้าพระยามณฑลพิษณุโลกนำเรือพายขึ้นทางเหนือ ส่วนเจ้าพระยาเมืองพิษณุ นำเรือล่องลงทางใต้ ถ้าทั้งสองพบกันตรงไหนก็ให้ตรงนั้นเป็นเขตระหว่างมณฑลพิษณุโลกกับเมืองพิษณุ แต่ข้อตกลงเกิดการคลาดเคลื่อนกันคือ ทางพิษณุโลกถือเอาหลังเที่ยงคืนเป็นเวลาเริ่มต้นวันใหม่ ส่วนทางเมืองพิษณุถือเอาเมื่อตะวันตกขึ้นเป็นวันใหม่ จึงทำให้เจ้าพระยามณฑลพิษณุโลกพายเรือขึ้นมาได้ไกลกว่า โดยทั้งสองพบกันที่ "วัดแมน" ชาวบ้านจึงเปลี่ยนเป็นชื่อ "วัดพระยาบันแดน" และเรียกชื่อตำบลว่า "ตำบลพญาแมน" มาจนถึงปัจจุบันนี้ และองค์การบริหารส่วนตำบลพญาแมนได้จัดตั้งขึ้นเมื่อปี พ.ศ. 2539 (16 ธันวาคม 2539)

คำขวัญตำบลพญาแมน

“พระครูวิเชียรศักดิ์สิทธิ์ ประเพณีกวนข้าวทิพย์ลือเลื่อง
รุ่งเรืองทุ่งนากว้างใหญ่ งามน้ำใจชาวตำบลพญาแมน”

ปัจจุบันองค์การบริหารส่วนตำบลพญาแมนมีหมู่บ้านในเขตการปกครองทั้งหมด 7 หมู่บ้าน ดังนี้

หมู่ที่ 1 บ้านท่ามะพร้าว	จัดตั้งชุมชนเมื่อปี พ.ศ. 2518	พิกัด X = 47Q611709	Y= 1903105
หมู่ที่ 2 บ้านดง	จัดตั้งชุมชนเมื่อปี พ.ศ. 2518	พิกัด X = 47Q613239	Y= 1902468
หมู่ที่ 3 บ้านท้ายคู้ง	จัดตั้งชุมชนเมื่อปี พ.ศ. 2518	พิกัด X = 47Q613793	Y= 1901170
หมู่ที่ 4 บ้านพญาแมน	จัดตั้งชุมชนเมื่อปี พ.ศ. 2518	พิกัด X = 47Q613447	Y= 1900348
หมู่ที่ 5 บ้านขอม	จัดตั้งชุมชนเมื่อปี พ.ศ. 2518	พิกัด X = 47Q609862	Y= 1897836
หมู่ที่ 6 บ้านทุ่งป่ากระถิน	จัดตั้งชุมชนเมื่อปี พ.ศ. 2518	พิกัด X = 47Q605924	Y= 1901111
หมู่ที่ 7 บ้านพญาบันแดน	จัดตั้งชุมชนเมื่อปี พ.ศ. 2545	พิกัด X = 47Q613916	Y= 1900866

1.2 ที่ตั้ง

ตำบลพญาแมน เป็น 1 ใน 11 ตำบลของอำเภอพิษณุ จังหวัดอุตรดิตถ์ อยู่ห่างจากที่ว่าการอำเภอพิษณุไปทางทิศตะวันตกเฉียงใต้ ประมาณ 15 กิโลเมตร ตามลักษณะภูมิศาสตร์จัดอยู่ในภาคเหนือตอนล่างของประเทศไทย พิกัด X = 47Q612718 Y= 1900644

1.3 อาณาเขต

ทิศเหนือ	ติดต่อกับตำบลท่ามะพร้าว อำเภอพิษณุ จังหวัดอุตรดิตถ์
ทิศใต้	ติดต่อกับตำบลตลุกเทียม อำเภอพรหมพิราม จังหวัดพิษณุโลก
ทิศตะวันออก	ติดต่อกับตำบลบ้านโคก อำเภอพิษณุ จังหวัดอุตรดิตถ์
ทิศตะวันตก	ติดต่อกับตำบลสามเรือน อำเภอศรีสำโรง และตำบลปากน้ำ อำเภอสวรรคโลก จังหวัดสุโขทัย

- แผนที่แสดงอาณาเขตการปกครอง
(แผนที่มาตราส่วนมาตรฐาน เพื่อแสดงสถานที่สำคัญ เส้นทางคมนาคม แหล่งน้ำและอาณาเขตติดต่อ)

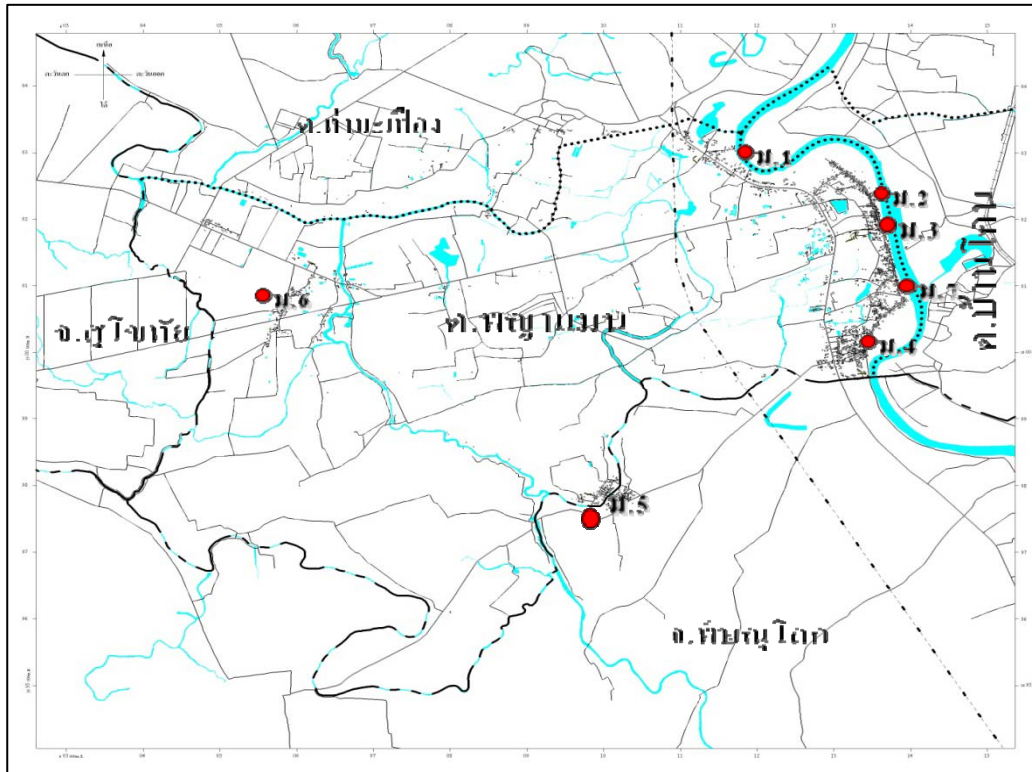

1.4 เนื้อที่

มีเนื้อที่ประมาณ 46.25 ตารางกิโลเมตร หรือประมาณ 29,367.9 ไร่

1.5 ภูมิประเทศ

ลักษณะภูมิประเทศโดยทั่วไปของตำบลพญาแมน มีสภาพเป็นที่ราบทั้งหมด ซึ่งประชาชนส่วนใหญ่ตั้งบ้านเรือนอยู่ริมแม่น้ำลำคลองต่าง ๆ โดยประกอบอาชีพทางการเกษตรกรรม เช่น ทำนา ทำไร่ ปลูกกล้วยเหลือง เป็นต้น

1.6 ประชากร

ตารางแสดงข้อมูลจำนวนประชากรของตำบลพญาแมน

หมู่ที่	ชื่อหมู่บ้าน	จำนวนประชากร		รวม	จำนวน หลังคาเรือน
		ชาย	หญิง		
1	บ้านท่ามะปราง	437	451	888	307
2	บ้านดง	605	629	1,234	402
3	บ้านท้ายคู้ง	577	679	1,256	440
4	บ้านพญาแมน	574	598	1,172	469
5	บ้านขอม	223	224	447	140
6	บ้านทุ่งป่ากระถิน	268	272	540	177
7	บ้านพญาปิ่นแดน	320	360	680	192
รวมทั้งสิ้น		3,004	3,213	6,217	2,145

ข้อมูล ณ เดือน เมษายน 2558

ที่มา : สำนักบริหารการทะเบียนอำเภอพิชัย

แผนภูมิแสดงจำนวนประชากรย้อนหลัง 5 ปี

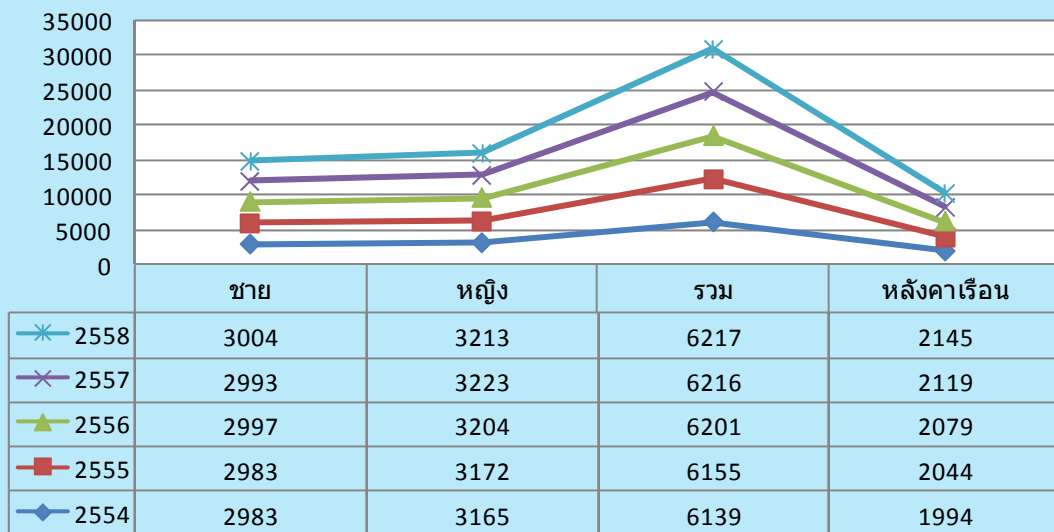

1.7 การคมนาคม

การคมนาคมตำบลพญาแมน มีทางรถยนต์ทางหลวงสายที่ 1104 ตัดผ่าน ติดต่อกับอำเภอ จังหวัด ถนนเชื่อมระหว่างหมู่บ้านเป็นถนนคอนกรีต

2. สภาพทางเศรษฐกิจ

อาชีพ

ประชากรส่วนใหญ่ประกอบอาชีพเกษตรกรรมเป็นส่วนใหญ่ โดยเฉพาะการปลูกข้าว ซึ่งเป็นพืชเศรษฐกิจ และเป็นรายได้หลักของครอบครัว ผลผลิตการเกษตรอื่นๆ ได้แก่ พริก ผลไม้ ถั่วเหลือง พืชผักสวนครัว ซึ่งเกษตรกรจะนำไปขายด้วยตนเอง หรือมีพ่อค้ามารับซื้อเพื่อนำไปขายต่อ ส่วนการเลี้ยงสัตว์จะเลี้ยงไว้เพื่อจำหน่าย และเพื่อการบริโภค ได้แก่ วัว หมู เป็ด ไก่ ฯลฯ

หน่วยธุรกิจในเขตองค์การบริหารส่วนตำบลพญาแมน

- ร้านขายของชำ 46 แห่ง
- อู่ซ่อมรถ 10 แห่ง
- ร้านจำหน่ายอาหาร 21 แห่ง
- ร้านเสริมสวย 4 แห่ง
- โรงสี - แห่ง
- ร้านขายปุ๋ย 6 แห่ง
- ปั๊มน้ำมัน(แบบหัวจ่าย) 3 แห่ง
- ปั๊มน้ำมัน(แบบหลอดแก้ว) 1 แห่ง
- ร้านขายวัสดุก่อสร้าง 2 แห่ง
- โรงแรม - แห่ง
- ร้านขายส่งน้ำและน้ำแข็ง 2 แห่ง
- บ้านเช่า 5 แห่ง
- ล้างอัดฉีด 2 แห่ง

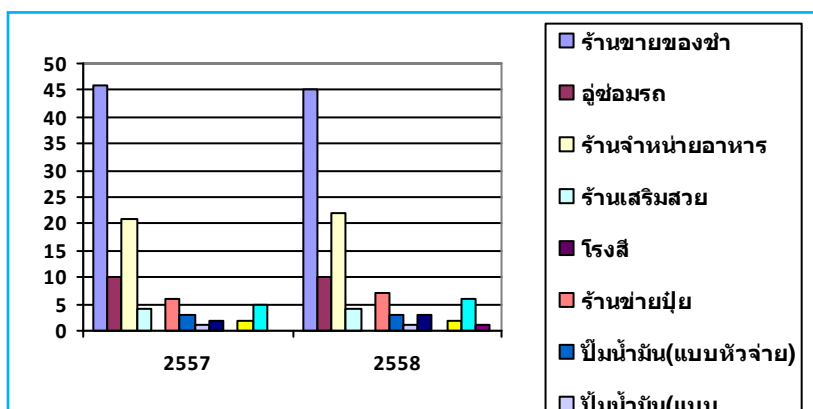

แผนภูมิแสดงจำนวนหน่วยธุรกิจในเขตตำบลพญาแมน

ตารางแสดงประเภทกิจการขององค์การบริหารส่วนตำบลพญาแมน

หมู่ ที่	ชื่อหมู่บ้าน	ร้านขายของชำ	อู่ซ่อม รถ	ร้านจำหน่าย อาหาร	ร้านเสริมสวย	ปั้มน้ำมัน		ร้านขายวัสดุ ก่อสร้าง	โรงแรม	โรงสี	ร้านขายส่งน้ำ และน้ำแข็ง	ร้าน ขายปุ๋ย	บ้าน เช่า	ล้าง อัด ฉีด
						ลักษณะแบบหัวจ่าย	ลักษณะแบบหลอดแก้ว							
1	บ้านท่ามะปราง	9	1	3	-	-	-	1	-	-	1	-	-	1
2	บ้านดง	7	3	6	1	1	-	1	-	-	-	1	1	-
3	บ้านท้ายคู้ง	10	4	2	1	-	-	1	-	-	-	1	2	-
4	บ้านพญาแมน	8	1	6	2	1	1	-	-	-	1	3	2	-
5	บ้านขอม	1	-	-	-	-	-	-	-	-	-	-	-	-
6	บ้านทุ่งป่ากระถิน	8	-	2	-	1	-	-	-	-	-	1	-	-
7	บ้านพญาปิ่นแดน	2	1	3	-	-	-	-	-	-	-	1	1	1
รวม		45	10	22	4	3	1	3	-	-	2	7	6	2

3. สภาพสังคม

3.1 การศึกษา

- ศูนย์พัฒนาเด็กเล็ก จำนวน 2 แห่ง
 - ศูนย์พัฒนาเด็กเล็กชุมชนบ้านดง
 - ศูนย์พัฒนาเด็กเล็กบ้านพญาแมน

- โรงเรียนประถมศึกษา จำนวน 5 แห่ง
 - โรงเรียนบ้านท่ามะปราง หมู่ที่ 1
 - โรงเรียนชุมชนบ้านดง หมู่ที่ 2
 - โรงเรียนวัดพญาปิ่นแดน หมู่ที่ 4
 - โรงเรียนบ้านขอม หมู่ที่ 5
 - โรงเรียนบ้านทุ่งป่ากระถิน หมู่ที่ 6
- โรงเรียนขยายโอกาสทางการศึกษา (มัธยมศึกษาตอนต้น) หมู่ที่ 3 จำนวน 1 แห่ง

3.2 สถาบันและองค์กรทางศาสนา

- วัด จำนวน 5 แห่ง
 - วัดเกาะวารี หมู่ที่ 1 บ้านท่ามะปราง
 - วัดบ้านดง หมู่ที่ 3 บ้านท้ายคู้ง
 - วัดพระยาปิ่นแดน หมู่ที่ 4 บ้านพญาแมน
 - วัดบ้านขอม หมู่ที่ 5 บ้านขอม
 - วัดทุ่งป่ากระถิน หมู่ที่ 6 บ้านทุ่งป่ากระถิน

3.3 การสาธารณสุข

- โรงพยาบาลส่งเสริมสุขภาพตำบลพญาแมน จำนวน 1 แห่ง
พิกัด X = 47Q612589 Y= 1902500

3.4 ความปลอดภัยในชีวิตและทรัพย์สิน

- สถานีตำรวจภูธรพญาแมน จำนวน 1 แห่ง
พิกัด X = 47Q612781 Y= 1900357

4. การบริการพื้นฐาน

4.1 การคมนาคม

- ทางรถยนต์ ตำบลพญาแมนมีทางหลวงสายหลัก (ทล. 1104) สายอุตรดิตถ์ - พิชัย - พิชณุโลก ตัดผ่านในพื้นที่ 5 หมู่บ้าน (หมู่ที่ 1,2,3,7,4)

4.2 การไฟฟ้า

- มีไฟฟ้าเข้าถึงทุกหมู่บ้าน

4.3 การประปา

- มีประปาใช้ครบทุกครัวเรือน

4.4 แหล่งน้ำธรรมชาติ

มีแหล่งน้ำธรรมชาติ แบ่งออกเป็น 2 ประเภท คือ

1. แหล่งน้ำธรรมชาติบนผิวดิน ในตำบลพญาแมนจะมีแหล่งน้ำธรรมชาติที่สำคัญ ได้แก่ แม่น้ำน่าน คลองน้ำไหล คลองปลายนา คลองตาด้าง คลองสองพี่น้อง คลองทราย ฯลฯ ซึ่งแหล่งน้ำเหล่านี้มีประโยชน์ในด้านการเกษตรกรรม และการอุปโภค บริโภคของประชาชนภายในตำบล
2. แหล่งน้ำธรรมชาติใต้ดิน ซึ่งนำน้ำใต้ดินมาใช้ประโยชน์โดยการขุดบ่อน้ำตื้น บ่อบาดาล และประปาหมู่บ้าน (ประปาบาดาล) เพื่อใช้ในการอุปโภค บริโภค

- สระเก็บน้ำ

ลำดับ ที่	ชื่อ	พิกัด X (UTM)	พิกัด Y (UTM)	ความลึก ของน้ำ (เมตร)	ความจุ เก็บกักน้ำ (ลบม.)	หน่วยงานที่ ก่อสร้าง	สร้างเสร็จปี พ.ศ.
1	สระเก็บน้ำประมงหมู่บ้าน ม.2	47Q0612971	1902254	4.00	80,000	อบต.พญาแมน	2542
2	สระประมงหมู่บ้าน บุ่งโน ม.1	47Q0611319	1903243	5.00	173,000	ชลประทาน	25.....
3	สระเก็บน้ำประมงหมู่บ้าน ม.3	47Q0613526	1900894	6.00	50,000	ชลประทาน	2537

- ระบบส่งน้ำ สูบน้ำ

ลำดับ ที่	ชื่อแหล่งน้ำ	ชื่อโครงการ	พิกัด X (UTM)	พิกัด Y (UTM)	อัตราการ ส่งน้ำ (ลบม./ ชม.)	ความยาว ทั้งหมด	สร้าง เสร็จปี พ.ศ.
1	แม่น้ำน่าน	สูบน้ำด้วยไฟฟ้าบ้านพญาแมน หมู่ 2	47Q0611921	1902718	1,800	6,146	2523
2	แม่น้ำน่าน	สูบน้ำด้วยไฟฟ้าบ้านท่ามะพร้าว หมู่ 1	47Q0611750	1903059	2,700	4,188	2537
3	แม่น้ำน่าน	สูบน้ำด้วยไฟฟ้าบ้านบึง หมู่ 1	47Q0611734	1903116	2,160	8,740	2533
4	แม่น้ำน่าน	สูบน้ำด้วยไฟฟ้าบ้านพญาปันแดน ม.4	47Q0613463	1899835	1,440	7,385	2526
5	แม่น้ำน่าน	สูบน้ำด้วยไฟฟ้าบ้านท้ายวัดพญาปันแดน ม.3	47Q0613749	1901471	1,980	4,720	2534

5. ข้อมูลอื่น ๆ

5.1 ทรัพยากรธรรมชาติในพื้นที่

- ตำบลพญาแมนมีแหล่งสำรวจน้ำมัน จำนวน 2 บ่อ ซึ่งอยู่ในพื้นที่หมู่ที่ 2 และหมู่ที่ 3

5.2 ป่าไม้

- ตำบลพญาแมนไม่มีพื้นที่ป่าไม้ โดยพื้นที่ทั้งหมดเป็นที่ราบลุ่ม ซึ่งเหมาะสำหรับการเกษตรกรรม เช่น ทำนา ทำสวน แต่ประชาชนบางส่วนก็ได้ปลูกต้นไม้ในพื้นที่ของตนเอง เช่น ปลูกต้นสัก ยูคาลิปตัส เป็นต้น และมีการปลูกต้นไม้บริเวณ 2 ข้างถนนและบริเวณสาธารณประโยชน์

5.3 มวลชนจัดตั้ง

- อาสาสมัครสาธารณสุข (อสม.) จำนวน 159 คน
- กลุ่มอาสาสมัครป้องกันภัยฝ่ายพลเรือน จำนวน 167 คน

6. ข้อมูลเกี่ยวกับศักยภาพของท้องถิ่น

ด้านการเมืองการบริหาร

คณะผู้บริหาร

1. นายสมิง	คำสวน	นายกองค์การบริหารส่วนตำบล
2. นายเนตร	มันเหล็ก	รองนายกองค์การบริหารส่วนตำบล
3. นายสว่างค์	เอมเกตู	รองนายกองค์การบริหารส่วนตำบล
4. นางฉนิชนันท์	ขันติ	เลขานุการนายกองค์การบริหารส่วนตำบล

สมาชิกสภาองค์การบริหารส่วนตำบล

1. นายสิทธิชัย	กิ่งช้าง	ประธานสภาองค์การบริหารส่วนตำบล
2. นายณรงค์ศักดิ์	คำสวน	รองประธานสภาองค์การบริหารส่วนตำบล
3. นางวิลาวัลย์	คงเทศน์	เลขานุการสภาองค์การบริหารส่วนตำบล
4. นางประสาน	โตผล	สมาชิกสภา หมู่ที่ 1
5. นายอดิศักดิ์	ชูอ๋า	สมาชิกสภา หมู่ที่ 1
6. นายพินิจ	ยิมหัว	สมาชิกสภา หมู่ที่ 2
7. นายเจ็น	คุ่มเพ็ง	สมาชิกสภา หมู่ที่ 2
8. นายน้ำนอง	คำสวน	สมาชิกสภา หมู่ที่ 3
9. นายไวพต	คำสวน	สมาชิกสภา หมู่ที่ 3
10. นายอนวัช	บุญเสื่อ	สมาชิกสภา หมู่ที่ 5
11. นายโชคชัย	กรประพันธ์	สมาชิกสภา หมู่ที่ 5
12. นายสมานมิตร	อ่อนคงทิม	สมาชิกสภา หมู่ที่ 6
13. นางมันทนา	รักพา	สมาชิกสภา หมู่ที่ 6
14. นายวีรพล	พรมแดน	สมาชิกสภา หมู่ที่ 7

พนักงานส่วนตำบล พนักงานจ้างตามภารกิจ พนักงานจ้างทั่วไป ลูกจ้างถ่ายโอน

- หัวหน้าส่วนราชการ

1. นางสาวธีรยา	ภิญโญ	นักบริหารงาน อบต. (ปลัด อบต.)
2. นางสาวภาณิศา	หงษาดี	นักบริหารงาน อบต. (รอง ปลัด อบต.)

- สำนักงานปลัดองค์การบริหารส่วนตำบล จำนวน 7 คน ได้แก่

1. นางรพีพรรณ	อินทิม	หัวหน้าสำนักปลัด
2. นางภคินี	คำสวน	เจ้าหน้าที่วิเคราะห์นโยบายและแผน
3. จำเอก เอกลักษณ์	เอมเกตู	เจ้าพนักงานพัฒนาชุมชน
4. นางวาริตา	บัวแย้ม	บุคลากร
5. นางปรางทอง วงศ์สะท่า		พนักงานจ้างตามภารกิจ ตำแหน่ง ผู้ช่วยเจ้าหน้าที่ธุรการ
6. นางสาวจามรี	กิจสวน	พนักงานจ้างตามภารกิจ ตำแหน่ง ผู้ช่วยเจ้าหน้าที่พัฒนาชุมชน

- | | | |
|-----------------|---------|---|
| 6. นางสาวบุญชูบ | นาคแดง | พนักงานจ้างทั่วไป
ตำแหน่ง นักการภารโรง |
| 7. นายวิทยา | คงเทศน์ | พนักงานจ้างทั่วไป
ตำแหน่ง พนักงานขับรถยนต์ |

- ส่วนการคลัง จำนวน 5 คน ได้แก่

- | | | |
|-----------------|-------------------|---|
| 1. นางนงนุช | จารุชาติ | นักบริหารงานคลัง (หัวหน้าส่วนการคลัง) |
| 3. นางสาวกาญจนา | มันเี่ยม | นักวิชาการการเงินและบัญชี |
| 2. นางบุญชู | เอมเกตู | เจ้าพนักงานจัดเก็บรายได้ |
| 4. นายชยพร | ศรีศักดิ์อ่อนสกุล | เจ้าพนักงานพัสดุ |
| 5. นางกนกวรรณ | รินพล | พนักงานจ้างตามภารกิจ
ตำแหน่ง ผู้ช่วยเจ้าหน้าที่จัดเก็บรายได้ |

- ส่วนโยธา จำนวน 5 คน ได้แก่

- | | | |
|-----------------|--------------|---|
| 1. นายอนุวัฒน์ | แสนอ้อม | ผู้อำนวยการกองช่าง |
| 2. นายชัชวาลย์ | พีระพันธ์ุ์ | นายช่างโยธา |
| 3. นายสุธายุทธ | ม่วงประเสริฐ | นายช่างไฟฟ้า |
| 4. นางสาวจิตรพร | เป็กเตปิน | เจ้าพนักงานธุรการ |
| 5. นายกิตติพล | บุญนวล | พนักงานจ้างตามภารกิจ
ตำแหน่ง ผู้ช่วยช่างโยธา |

- ส่วนการศึกษา ศาสนา วัฒนธรรมและสวัสดิการสังคม จำนวน 3 คน ได้แก่

- | | | |
|----------------|-----------|----------------------------------|
| 1. นางศิริธร | หลวงนันท์ | ครูผู้ดูแลเด็ก
ศพด.บ้านพญาแมน |
| 2. นางทักษิณา | ซาบาง | ครูผู้ดูแลเด็ก
ศพด.บ้านพญาแมน |
| 3. นางลาวัณห์ | บุญอ้อม | ครูผู้ดูแลเด็ก
ศพด.บ้านดง |
| 3. นางสาววิญญา | อันชู | ผู้ดูแลเด็ก
ศพด.บ้านดง |

- ส่วนส่งเสริมการเกษตร จำนวน 5 คน ได้แก่

- | | | |
|----------------|-----------|---|
| 1. นายสนอง | นกเดช | ลูกจ้างประจำ (ถ่ายโอน)
ตำแหน่ง พนักงานสูบน้ำบ้านพญาแมน |
| 2. นายประยุทธ์ | ศรีพรหมมา | ลูกจ้างประจำ (ถ่ายโอน)
ตำแหน่ง พนักงานสูบน้ำบ้านท้ายวัดพญาบันแดน |
| 3. นายณรงค์ | มีรอด | ลูกจ้างประจำ (ถ่ายโอน)
ตำแหน่ง พนักงานสูบน้ำบ้านบึง |

- ส่วนสาธารณสุขและสิ่งแวดล้อม จำนวน 4 คน ได้แก่
 1. นายกมล มั่นอัน นักบริหารงานสาธารณสุข
(หัวหน้าส่วนสาธารณสุข และสิ่งแวดล้อม)
 2. นายชาญวิทย์ แจ่มมี พนักงานจ้างทั่วไป
ตำแหน่ง คนงานทั่วไป
 3. นายชิน ด้วงแก้ว พนักงานจ้างทั่วไป
ตำแหน่ง คนงานทั่วไป
 4. นายทรงวุฒิ รอดอยู่ พนักงานจ้างทั่วไป
ตำแหน่ง พนักงานขับรถยนต์

ศักยภาพของชุมชนและพื้นที่

การรวมกลุ่มของประชาชน

แยกประเภทกลุ่ม

- กลุ่มอาชีพ 7 กลุ่ม
- กลุ่มเกษตรทำนา, ทำไร่ 7 กลุ่ม
- กลุ่มออมทรัพย์ 7 กลุ่ม
- กลุ่มสหกรณ์ผู้ใช้น้ำ 5 กลุ่ม

จุดเด่นของพื้นที่ (ที่เอื้อต่อการพัฒนาตำบล)

- มีแม่น้ำน่านไหลผ่านตลอดปี ในพื้นที่จำนวน 5 หมู่บ้าน ได้แก่ หมู่ที่ 1,2,3,4,7
- มีสถานีสูบน้ำพลังงานไฟฟ้า จำนวน 5 สถานี ได้แก่
 1. สถานีสูบน้ำด้วยไฟฟ้าบ้านบึง หมู่ที่ 1 (การบริหารจัดการ รูปแบบที่ 3)
 2. สถานีสูบน้ำด้วยไฟฟ้าบ้านท่ามะปราง หมู่ที่ 1 (การบริหารจัดการ รูปแบบที่ 3)
 3. สถานีสูบน้ำด้วยไฟฟ้าบ้านท้ายวัดพญาปันแดน หมู่ที่ 3 (การบริหารจัดการ รูปแบบที่ 3)
 4. สถานีสูบน้ำด้วยไฟฟ้าบ้านพญาแมน หมู่ที่ 4 (การบริหารจัดการ รูปแบบที่ 1)
 5. สถานีสูบน้ำด้วยไฟฟ้าบ้านพญาปันแดน หมู่ที่ 7 (การบริหารจัดการ รูปแบบที่ 3)
- ประชากรส่วนใหญ่ประกอบอาชีพเกษตรกรรม เช่น ทำนา ทำสวน ทำไร่ เลี้ยงสัตว์ ฯลฯ
- การคมนาคมติดต่อกับภายนอกได้สะดวกโดยทางรถยนต์ ทางหลวงหมายเลข ทล. 1104

(สายอุตรดิตถ์ - พิษณุ - พรหมพิราม)

- พื้นที่ส่วนใหญ่เป็นที่ราบลุ่ม เหมาะที่จะทำการเกษตรกรรม เช่น ทำนา ทำสวน ประมง

ปศุสัตว์